

LES CAHIERS

*le bulletin d'informations
pour les agent-es de la D.E.E.*



source : Strasbourg
Eurométropole

Fabuleuses légumineuses
à Mentelin

ZOOM SUR

la Semaine nationale de la
petite enfance et l'implication
de nos collègues
p. 3

3 QUESTIONS

à Christophe LAVOISIER,
directeur de la
Caisse des écoles
p. 6 & 7

LE RÊVE D'ÉMILIE

la comédie musicale
proposée par l'ALM Vauban
p. 10 & 11

ÉDITORIAL

Cher-es collègues,

On récolte ce que l'on sème... et quel plaisir de pouvoir faire une pause pour contempler tout ce que nous avons construit ensemble ces derniers temps ! Grâce à votre énergie, votre engagement et votre créativité, les projets prennent racine et fleurissent avec éclat.

Après les vacances de printemps, nous entamons la dernière ligne droite de l'année scolaire. Certains projets aboutissent, tandis que d'autres prennent de l'ampleur.

Ce nouveau numéro de notre newsletter, que vous attendez impatiemment, vous propose un aperçu de nombreuses initiatives menées récemment auprès des équipes, des enfants et des familles. Une manière de garder le fil, de s'inspirer, et de célébrer ce que nous faisons ensemble.

Très bonne lecture, et merci encore pour tout ce que vous apportez au quotidien !

Régis GIUNTA, directeur
Jérémy LEYMARIE, directeur adjoint

SECONDE ÉDITION DE LA SOIRÉE POUR LES RETRAITÉ·ES DE LA DEE

La seconde édition de la soirée dédiée aux agent-es retraité-es en 2024 s'est tenue le 6 mars au Musée d'Art Moderne et Contemporain (MAMCS) dans une ambiance conviviale.

À cette occasion, Régis GIUNTA, directeur, était présent pour remercier au nom de la collectivité les agent-es pour leur engagement, leur dévouement au service des enfants et des familles, et les nombreuses années consacrées à la collectivité.

Les retraité-es se sont retrouvés le temps d'une visite guidée du musée et d'un verre de l'amitié à l'Art'Café. Les échanges spontanés, les souvenirs partagés et la bonne humeur ont créé une proximité naturelle entre les agent-es et ont fait de cette soirée un moment unique.

La Direction renouvelle ses remerciements et adresse à chacun·e ses vœux les plus chaleureux pour une retraite épanouissante.

Cette édition fut à nouveau un véritable succès. Nous sommes heureux de pouvoir pérenniser ce rendez-vous annuel, dédié aux nouveaux retraité-es.

■ Melody LAHAYE, assistante département RH



Flyer et cadeau souvenir
de la soirée des retraités



Verre de l'amitié
à l'Art'Café

EN COUVERTURE - FABULEUSES LÉGUMINEUSES

Le lundi 24 mars l'inauguration de la semaine des « [Fabuleuses légumineuses](#) » a eu lieu à Mentelin, notre première école avec cuisine sur place.

Consolider la présence des producteurs locaux de légumineuses dans la restauration scolaire, encourager les cuisiniers à diversifier les protéines dans les menus, éduquer les enfants et les adultes au goût, tels sont les objectifs de cette semaine.

Au menu de ce lancement partenarial, et pour inspiration des un-es et des autres : soupe aux légumes bio en entrée, Fricassée de lentilles vertes aux carottes et céleri accompagnée d'une courge rôtie en plat et une mousse au chocolat à aquafaba (jus de pois chiches) en dessert.

Parce qu'il **est possible d'allier plaisir, santé et protection de l'environnement** (les légumineuses ont besoin de peu d'eau pour pousser et de moins de produits phytosanitaires), n'hésitez pas à poursuivre les fabuleuses légumineuses chez vous et toute l'année !

Un énorme merci à toutes celles et ceux qui ont organisé cet événement, participé aux animations et relayé cette initiative aux enfants ! À bientôt pour la troisième édition des Fabuleuses légumineuses...

■ Lydie DELOFFRE, cheffe de projet Transformation de la restauration scolaire

LA SEMAINE NATIONALE DE LA PETITE ENFANCE



Du 15 au 22 mars 2025, la [Semaine Nationale de la Petite Enfance](#) s'est réalisée dans les différents établissements de Strasbourg (LAPE, Relais et Crèches) autour du thème : « *Encore ! Jouer à l'infini !* ».

L'ampleur des projets et activités proposées a été remarquable avec des établissements qui ont axé leurs journées sur la nature, le développement des 5 sens, l'éveil moteur, le jeu de façon détournée au travers de matériaux de récupération, de jeux anciens... **Le livre a été au cœur des événements**, pour continuer à célébrer [Strasbourg Capitale mondiale du livre](#).

Tandis que certaines crèches ont vidé leurs salles afin d'offrir aux enfants l'expérience singulière d'une journée sans rien : sans jouets, sans meubles..., d'autres ont ouvert toutes leurs portes, afin d'offrir une libre circulation aux enfants.



Les lieux publics de la ville ont été investis : parcs, place du marché au Neudorf, place du Château face à la Cathédrale, musée archéologique... afin de proposer des ateliers dans un cadre différent, voire insolite, aux assistant·es maternel·les, parents et enfants. Des interventions de prévention ont également été menées au sein de 2 hôpitaux de Strasbourg.

Bien que ces événements jalonnent l'année, nous avons voulu distinguer cette semaine par la **richesse** et la **diversité des activités offertes** par les différents établissements, et par une ouverture de nos portes aux familles sur le quotidien en crèche.

Grâce à l'engagement et à la créativité de nos agent·es, le résultat a pleinement satisfait les attentes. Merci à toutes celles et à tous ceux qui ont collaboré à mettre en place cette semaine hors du commun !

■ Laura UHLY, directrice d'établissement et coordinatrice par intérim

ARRIVÉES ET DÉPARTS 1/3

SEPTEMBRE 2024

• Arrivées :

- Myriam AZZOUZI, ATSEM remplaçante, site Cronenbourg Centre
- Inès BEKHAM, ATSEM remplaçante, site Ziegelau
- Teddy BINOT, éducateur de jeunes enfants, site Fritz
- Yousef BOUBNAD, animateur, site Saint Thomas
- Maxime BURCKEL, apprenti technicien informatique (38RH), administration générale et ressources
- Margot CARMONA, animatrice, site Musau
- Steeve CLOVIS, responsable technique de site, site Cahn
- Martine DUBOIS, animatrice, site Musau
- Virginie FERRAZ, contrôleur de gestion (38RH), administration générale et ressources
- Alix GACOGNE, animatrice, site Vauban
- Laetitia GEYER, ATSEM, site Ziegelau
- Zoé GIROLT, ATSEM, site Schuman
- Stéphanie GUESNEROT, auxiliaire de puériculture, site Indre
- Fathi HAFSAOUI, responsable technique de site, site Mentelin
- Elodie HOERZ, animatrice, site Rhin
- Marina KIEFFER, ATSEM remplaçante, site Ziegelwasser
- Sophie KRALL, ATSEM, site Schluthfeld
- Malika LANCIEN, animatrice, site Oberlin
- Manon LA ROCCA, éducatrice de jeunes enfants, Maison de l'Enfance
- Gaminete LUSHTAKU, animatrice, site Musau
- Jamila MAAMERI, ATSEM, site Meinau
- Khatuna MAKHATADZE, animatrice, site Ampère
- Fatima MALAGOUEN, animatrice, site Stoskopf
- Léa MICHEL, auxiliaire de puériculture, site Flandre
- Julie MUTZIG, auxiliaire de puériculture, site Canardière
- Sarah NICKLES, éducatrice de jeunes enfants, Maison de l'Enfance
- Mathilde OLSZEWSKI, ATSEM, site Vauban
- Valérie OSWALD, animatrice, site Musau
- Sylvie PEAN, gestionnaire administrative et comptable (38RH), admin. générale et ressources
- Tania RAFFIN, accueillante petite enfance, site Montagne Verte
- Karine RATSIMBAZAFY, ATSEM remplaçante, site Canardière
- Fatima SARROUDI, ATSEM volante, territoire Cronenbourg Hautepierre
- Anaïs SCHEIBEL-RINGENBACH, ATSEM remplaçante, site Langevin
- Yolann SOLONIRINA, responsable technique de site, site Vinci
- Louise SPISS, ATSEM, site Schwilgué
- Angélique SPRINGER, animatrice, site Saint Jean
- Léa STURM, ATSEM remplaçante, site Ariane-Icare
- Téa TODRIA, animatrice, site Schluthfeld
- Céline ULLRICH, ATSEM, site Neufeld
- Stéphanie VERRIELE, ATSEM, site Oberlin
- Sandrine VILNA, animatrice, site Conseil des XV
- Assia VIOLA, ATSEM volante, territoire Cronenbourg Hautepierre
- Nolwenn WALDER-BUCHY, ATSEM volante, territoire GKCV
- Manolya YILMAZ-LOZANO, ATSEM remplaçante, site Ziegelau

• Départs :

- Geoffrey ACHENER, animateur, site Musau
- Natalia AUTOLITANO, animatrice, site Saint Thomas
- Fabienne BERGER, animatrice, site Vauban
- Sarah MORENO, animatrice, site Albert le Grand
- Emma QUINONES, animatrice, site Niederau
- Delphine RALAROSY, auxiliaire de puériculture, site Montagne Verte
- Myriam WEBER, animatrice, site Neufeld
- Bernadette ZABKH, ATSEM



CARNET ROSE

Nous souhaitons la bienvenue à OMAR, né le 14 janvier 2025.

Toutes nos félicitations à
Rkia BOUMEHDI (service périscolaire et éducatif)
et à toute sa petite famille !

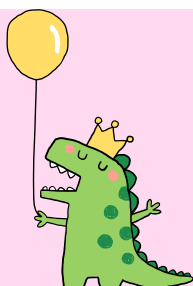

PERISC'O DEHORS

Avec la volonté d'**inciter à la découverte de notre nouvelle cour Oasis** et de créer des rituels d'appropriation, un projet d'activité en lien avec la nature a été mis en place au courant de l'année scolaire 2024-2025, notamment pendant la semaine du 25 au 29 octobre qui y était entièrement consacrée.

Chants, land-art, brico nature, collecte de baies, feuilles et bout de bois... L'équipe éducative a abordé les thèmes des couleurs, du cycle du vivant, du jardinage pour créer un vrai lien avec la nature qui fait parfois défaut aux petits citadins.

Adrianne, Amir, Amalya, Swan, Jihan, Elvira, Martin, Kaba Maël, Qassim, Lylia, Dave, Lucas, Gaspard, Soline & Mira ont fréquenté la garderie du soir pendant notre semaine d'expérimentation, ils ont ramené plein de souvenirs à la maison.

Notre semaine d'action en lien avec la nature a eu tant de succès que nous avons décidé de mener à nouveau l'opération au printemps et au courant du mois de juin !

■ *Alexandre DESVIGNES, responsable périscolaire de site, école Gutenberg*



3 QUESTIONS À...



Christophe LAVOISIER
Directeur de la Caisse des écoles

Christophe LAVOISIER a repris en juillet 2024 le flambeau d'Amélie REIMINGER à la direction de la Caisse des écoles de Strasbourg.

Après presque un an à ce poste, il partage son expérience avec nous.

QUELLES SONT TES FONCTIONS AU SEIN DE LA CAISSE DES ECOLES ?

J'ai la responsabilité de la gestion administrative et financière de la Caisse des écoles, organisme public indépendant créé par le Conseil Municipal en juin 2006 et **en charge du Projet de réussite éducative (PRE)**.

Notre service se compose de permanent-es avec 4 coordinatrices de la réussite éducative - **Geneviève, Véronique, Laurence et Inès** ; l'éducatrice du PRE, **Lou** ; l'assistante du service, **Anaïs**, et moi-même.

Font également partie de cette équipe, les accompagnateur-trices de la réussite éducative qui sont en contact direct avec les enfants et les familles accompagnés par le PRE.

En effet, le PRE est un dispositif de **prévention précoce** qui existe depuis près de 20 ans à Strasbourg et au niveau national et qui consiste à accompagner un enfant (ou adolescent·e) et sa famille, afin de résorber le plus tôt possible les difficultés repérées : problèmes scolaires, manque de confiance en soi, besoin d'ouverture sociale et/ou culturelle, soutien à la parentalité...

Nous considérons **l'enfant dans sa globalité**, pas seulement l'élève. Les situations sont identifiées par les partenaires présents sur les territoires : Éducation nationale, centres médico-sociaux, services de prévention spécialisée... En moyenne, les enfants sont accompagnés pendant environ 18 mois.

Notre action vise à **l'épanouissement du jeune et à sa réussite**. Aussi, l'adhésion et le soutien des parents sont essentiels. Ils peuvent interrompre ce suivi à tout moment. Notre rôle est de leur donner des clés, pas de les remplacer.

COMMENT TON PARCOURS PROFESSIONNEL PASSÉ INTERAGIT-IL AVEC LE PRÉSENT ?

Il y a une vraie continuité entre ce que je faisais avant et ce que je fais au PRE.

En effet, assistant social de formation, j'ai d'abord commencé au Service de protection de l'enfance du Département du Bas-Rhin, en accompagnant des enfants placés dans des familles d'accueil suite à des décisions de justice. Je faisais alors le lien entre la famille d'accueil, la famille naturelle, le juge et le service.

Ensuite, j'ai intégré la ville de Strasbourg dans un service qui s'appelle maintenant le SIAMO (Service d'investigation et d'accompagnement en milieu ouvert). Là, j'accompagnais enfants et parents chez eux sous mandat judiciaire. Après, j'ai intégré le Service de l'action sociale de proximité de collectivité où j'ai opéré sur le terrain, pendant 8 ans, comme assistant social de polyvalence sur le secteur de Cronenbourg.

En 2005, j'ai réussi le concours d'attaché territorial et, à partir de 2006, j'ai occupé différents postes d'encadrant, toujours au Service de l'action sociale de proximité. D'abord comme adjoint auprès de la responsable du territoire Centre pendant une année. Pour l'anecdote, cette personne a quitté son poste pour occuper celui de directrice de la Caisse des écoles, à sa création, à l'été 2006.

J'ai ensuite été nommé responsable du territoire Nord, puis responsable du territoire Ouest.

Enfin, en 2016, je suis devenu l'adjoint de la cheffe du Service de l'action sociale de proximité jusqu'à ma nomination à la direction de la Caisse des écoles l'été dernier.

Mes expériences de terrain et d'encadrant me permettent d'apporter d'apporter un soutien que j'espère utile et concret à mes collègues.

Aussi, en intervenant le plus en amont possible, le Projet de réussite éducative lutte contre le poids du déterminisme (environnement social et familial) sur l'enfant, sa construction et son parcours éducatif.

On prête à Victor Hugo le propos suivant : *"Quand on ouvre une école, on ferme une prison"*. Avec modestie, le PRE s'efforce d'aider les enfants à trouver leur place dans la communauté et à devenir des citoyen·nes engagé·es, éclairé·es et impliqué·es pour une société meilleure.

Dans les métiers que j'ai occupés, il faut avoir confiance en l'humain. Nous ne maîtrisons pas tout, mais parfois, un mot ou un geste suffisent à déclencher un déclic et ouvrir une nouvelle voie. C'est cette conviction qui nous porte chaque jour.

QUELS SONT LES ENJEUX ET LES POINTS POSITIFS DE TON EXPERIENCE À LA CAISSE DES ECOLES ?

Je le savais avant même ma prise de poste, un fort enjeu est lié au financement du Projet de réussite éducative et l'équilibre de son budget.

Un autre enjeu important est de faire évoluer le dispositif du PRE en s'appuyant, entre autres, sur l'évaluation réalisée par l'Université de Strasbourg auprès d'une douzaine de familles bénéficiaires.

Depuis mon arrivée, il y a deux choses que je trouve extrêmement positives :

La première est la qualité de l'accueil et le soutien que j'ai reçus : ne possédant pas de formation en finance et comptabilité, j'ai pu m'appuyer sur l'expertise et la disponibilité de plusieurs collègues d'autres services de la Direction. Malgré le fait de ne pas être dans le même bâtiment, les contacts sont réguliers et très appréciables.

La seconde est la capacité d'adaptation et de réflexion de mon équipe : permanent·es comme accompagnateur·trices sont capables de faire face à de multiples situations différentes. Une de nos richesses est que leurs parcours d'origine sont très variés : social, éducatif, animation, universitaire...

■ *propos recueillis par Iolanda FERRANTI, stagiaire communication*

ARRIVÉES ET DÉPARTS 2/3

OCTOBRE 2024

- Arrivées :
 - Houda AJBOUNI, accueillante volante petite enfance
 - Julien CAPONE, technicien informatique (38RH), administration générale et ressources
 - Jolita CHARTELIER, auxiliaire de puériculture, site Montagne Verte
 - Ceyda KOYCU, ATSEM remplaçante, site Lezay-Marnésia
 - Caroline LA SELVA, accueillante petite enfance, site Wacken
 - Zhénia MAKHARACHVILI, animatrice, site Lezay Albert le Grand
 - Martine MULLMAIER, auxiliaire de puériculture, site Montagne Verte
 - Samuel PRODAULT, animateur, site Fischart
 - Marie Noëlle ROULET, ATSEM volante, territoire EKMVP
- Départs :
 - Céline GUIOT, ATSEM
 - Mathilde LAPP, éducatrice de jeunes enfants, site Koenighsoffen
 - Sylvie PEAN, ATSEM
 - Danièle SIEGLER, ATSEM

NOVEMBRE 2024

- Arrivées :
 - Reena KISTNEN, ATSEM volante, territoire ESCRO
- Départs :
 - Sophie BENZERMID-LUTTMANN, auxiliaire de puériculture, site Stoltz
 - Karima DAFI, accueillante petite enfance, Maison de l'Enfance
 - Déborah JUNG, accueillante petite enfance, site Indre
 - Marie-Louise KALT, éducatrice de jeunes enfants, site Koenighsoffen
 - Sandra MOTTARD, auxiliaire de puériculture, Maison de l'Enfance
 - Annie SAUMON, ATSEM

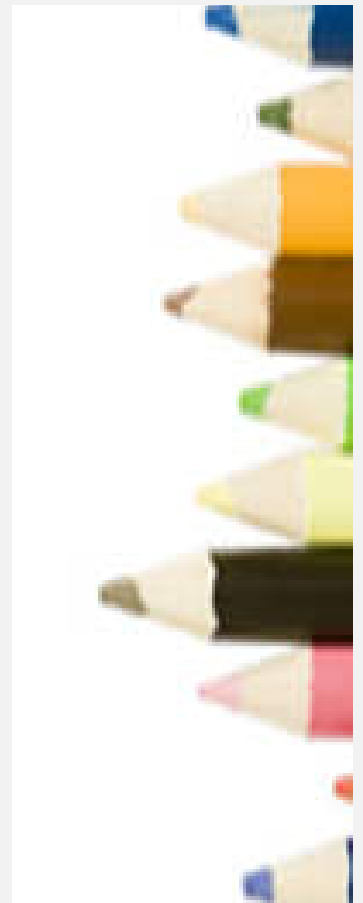

UNE SEMAINE « EN MODE AVION »

La Maison de l'Enfance, située au 24 rue de Wasselonne, a lancé sa première semaine « *en mode avion* », du 27 au 31 janvier 2025.

Les deux crèches de la Maison de l'Enfance, avec l'engagement d'Émilie PREBIN, puéricultrice de PMI (Protection maternelle et infantile), ainsi que le LAPE (Lieu d'accueil parents-enfants) se sont associés à ce projet.

L'objectif était de **permettre aux enfants et à leurs parents de participer à diverses activités hors-ligne**, créatives et physiques, tout en renforçant les liens familiaux.

L'intervention d'Audrey dans le hall d'accueil a pris la forme d'un *café-parents* dédié à la sensibilisation aux écrans. Les deux crèches ont également proposé des ateliers parents-enfants autour du thème « *Que faire avec mon enfant à la place des écrans ?* »

Grâce également à l'organisation d'une sortie parents-enfants, les familles ont eu l'occasion d'accompagner les professionnel·les et les petits dans un parc, en découvrant ensemble « *Que faire au parc avec mon enfant ?* »

En promouvant, sans culpabiliser, la construction d'un environnement sain et équilibré pour le développement des enfants strasbourgeois, ce projet a permis de concilier des moments ludiques avec des temps éducatifs.

■ Carole HEBBEL, directrice de la Maison de l'Enfance



Fabrication du Croc'écran (moment de partage avec les familles)



Moments d'histoires avec les familles dans toutes les langues

CRÈCHE FINKWILLER

La Ville réhabilite actuellement un bâtiment, situé au 7 rue des Glacières, qui accueillera une crèche de 30 places, à proximité de l'école maternelle Finkwiller.

Grâce à nos collègues de la Direction architecture et patrimoine (DAP) et l'architecte Loïc PICQUET (agence LPAA), Madame la Maire, accompagnée de Mme Marina LAFAY (adjoite en charge de la petite enfance) et d'autres convives (CAF, PMI,...) a pu visiter le chantier en février dernier, suite à la fin de pose de la charpente.

PETITE ENFANCE

Ce nouvel établissement permettra la relocalisation de la crèche gérée par l'Association familiale de Loisirs Éducatifs et de Formation (ALEF), initialement située au 48 rue du Jeu des enfants et qui accueille provisoirement les enfants dans des modulaires au 3 rue d'Or.

Les enfants pourront bénéficier d'espaces d'accueil propres à leur âge, avec des locaux satellites favorisant l'éveil sensoriel ou artistique. Une terrasse permettra de développer un jardin pédagogique et le bel espace extérieur boisé sera le lieu d'expérimentations et de jeux. La proximité avec l'école maternelle Finkwiller sera une vraie richesse pour développer une continuité éducative.

Ce projet vient parachever un ensemble cohérent d'équipements publics de proximité pour le quartier, le groupe scolaire Finkwiller ayant été doté d'une nouvelle cantine en 2022, ainsi que d'une extension pour l'école élémentaire. Le tout sera complété par un aménagement de voirie pacifié aux alentours.

ARCHITECTURE

Situé le long des anciens remparts du XV^{ème}, dans la continuité des Ponts couverts, le bâtiment d'origine est d'intérêt au regard du Plan local d'urbanisme (PLU), ce qui a nécessité l'avis des architectes des Bâtiments de France.

En conséquence, pour maintenir l'historicité du bâtiment, il a été demandé de conserver la façade d'origine le long de la rue des Glacières et de reconstituer à l'identique l'ensemble des ouvrages architecturaux visibles depuis l'espace public.

Le projet s'est articulé un maximum dans l'emprise du bâtiment d'origine en jouant entre un visuel historique et des volumes intérieurs contemporains. La continuité entre les espaces extérieurs et intérieurs offre des belles perspectives sur les espaces verts du site.

Le parc au nord-ouest est protégé dans le PLU, ce qui a impliqué le maintien d'un maximum d'arbres ainsi que la plantation de deux nouveaux arbres. L'infiltration des eaux pluviales est assurée directement sur la parcelle.

Le bâtiment est isolé avec des matériaux bio-sourcés (fibre de bois et ouate de cellulose) et les enfants ainsi que le personnel bénéficieront d'une télérestauration, malgré l'absence de cuisine dans le bâtiment.

■ Sylvie DIECKHOFF, coordinatrice Petite enfance,
et Remy WERSINGER, chef de projets Constructions Enfance Education



Une visite de chantier
en toute sécurité



Maquette du projet



LE SPECTACLE «LE RÊVE D'ÉMILIE»

L'équipe pédagogique de l'accueil de loisirs Vauban a choisi de consacrer son projet pédagogique 2024-2025 à un projet culturel : le spectacle « *Le Rêve d'Émilie* », en lien avec [Strasbourg Capitale mondiale du livre](#).

Il a été mis en scène de fort belle manière **le mercredi 30 avril 2025 au centre culturel Marcel Marceau**.

Sous l'impulsion de **Géraldine ERRIGO**, animatrice périscolaire avec une formation dans les arts du spectacle, ce projet de comédie musicale a germé dès le mois de mai 2024.

À compter de septembre 2024, tous les enfants fréquentant la structure les mercredis et l'ensemble de l'équipe d'animation se sont engagés dans la préparation de ce spectacle : conception des chorégraphies, des décors, des costumes, répétitions.

Le 30 avril dernier donc, le « *Rêve d'Émilie* » a été décliné autour d'un livre géant représentant les différentes saynètes musicales. Les enfants ont évolué avec brio sur scène au fil des thèmes musicaux, devant leur famille et des groupes de vingt enfants issus de chacun des 13 autres accueils de loisirs municipaux, invités à partager ce moment.

Le livre créé pour la scénographie du spectacle



Les petits parapluies de Singin' in the rain!



Ce spectacle n'aurait pu connaître un tel succès sans l'engagement et la synergie de toute l'équipe.

Les enfants d'abord, des plus jeunes aux plus âgés (3 à 6 ans), tous impliqués dans le spectacle, admirablement costumés et maquillés, acteurs à part entière de leur représentation.

Les équipes d'animation ensuite, qui ont préparé les enfants, les ont accompagnés, ont dansé à leurs côtés. Sur scène, Géraldine ERRIGO, bien sûr, mais également Stéphanie SCHMIDT, directrice de l'accueil de loisirs et Yasemin OZAGAG, animatrice, qui ont apporté une belle énergie.

Du côté des décors, il convient de souligner la créativité de Natalia KIENTZLER, animatrice, alliée au support pratique et technique d'Éric ZILL, responsable technique de site.

La bande-son soigneusement conçue par Jérôme PEUGEOT, animateur, a immergé les spectateurs dans l'ambiance et a ravivé quelques souvenirs pour les adultes présents dans la salle.

La gestion irréprochable du son et de la lumière assurée par Claude MATHIA a sublimé chaque moment, garantissant une expérience visuelle et auditive de grande qualité.

Saluons également la participation active de *Wonder Wiz'art* à la création des costumes et de Léa SPECHT et *Emiartistik* à la création des maquillages artistiques.

C'est enfin à tous les animateurs et animatrices de l'accueil qu'il revient de tirer un grand coup de chapeau, celles et ceux qui ont œuvré en coulisses à la gestion des groupes d'enfants pour fluidifier les entrées et sorties des artistes en herbe et faire en sorte de les rassurer et de les encadrer avec leur bienveillance habituelle.

Grace à son travail, à son potentiel de création, à sa détermination et à sa passion, l'équipe de l'ALM Vauban a été capable d'offrir un moment spécial et particulièrement émouvant aux enfants, à leurs parents et aux adultes présents.

Pour les enfants, faire partie de ce projet a signifié non seulement découvrir la scène, mais aussi avoir l'opportunité de développer leurs compétences motrices et psychosociales d'une manière originale et ludique, en s'amusant tout au long du parcours. C'est avec enthousiasme qu'ils ont pris part tant aux répétitions qu'au spectacle en soi.

Pour l'équipe, la collaboration dans le cadre de ce projet a représenté une occasion précieuse de renforcer la cohésion, de favoriser le soutien mutuel et de vivre un moment important de partage.

Une parenthèse artistique de qualité, dont toutes et tous se souviendront !

■ *Elena FERRERAS, cheffe de service périscolaire*

ARRIVÉES ET DÉPARTS 3/3

DECEMBRE 2024

- Arrivées :
 - Audrey BENSABEUR, ATSEM remplaçante, site Ampère
 - Fatima BOUSOUF, ATSEM remplaçante, site Saint Thomas
 - Marina GASSET, ATSEM volante, territoire EKMVP
 - Kelly HESSE, animatrice, site Ziegelau
 - Alev KAVAK, animatrice, site Scheppler
 - Florence KOENIG, technicienne projet (38RH), service patrimoine
 - Julie PIETRA, ATSEM, site Meinau
 - Estelle ROCHER, animatrice, site Hohberg
 - Marion SCHLICHTER, accueillante petite enfance, site Koenigshoffen
 - Lucie TAGLANG, animatrice, site Catherine
 - Marie YUKSEL, animatrice, site Brigitte
- Départs :
 - Georgette AGYEPONG, accueillante petite enfance, site Montagne Verte
 - Nezha BICHARA, agent d'entretien et de restauration, Maison de l'Enfance
 - Zina FUHRMANN, accueillante petite enfance, Maison de l'Enfance
 - Cassandra GAEL, accueillante petite enfance, site Montagne Verte
 - Hulda RAFAEL, animatrice, site Schuman
 - Jamila MAAMERI, ATSEM
 - Fiona NUVOLI, ATSEM
 - André RICHTER, agent de restauration, site Niederau
 - Malika WALTER, assistante ressources humaines (38RH), service famille et petite enfance

JANVIER 2025

- Arrivées :
 - Syndel ABBAYE, ATSEM remplaçante, site Camille Claus
 - Zhour AIT-TALEB, ATSEM remplaçante, site Camille Claus
 - Djéamarie ARROUMOUGAME, animatrice, site Neufeld
 - Nabila BENHAMIDA, ATSEM volante, territoire GKCV
 - Zakia LAMRINI, animatrice, site Camille Hirtz
 - Lola LARADE, animatrice, site Schongauer
 - Florianne MOUGENOT, ATSEM volante, territoire Cronenbourg HautePierre
 - Bedriya OUATIZERGA-BELHACHEMI, ATSEM volante, territoire Neudorf 2 Rives
 - Leila VAN TILBORG, agent d'entretien et de restauration, Maison de l'Enfance
- Départs :
 - Catherine BROUILLARD, éducatrice de jeunes enfants, site Bâle
 - Marc EBERSOLD, responsable technique de site, site Schumann
 - Armine SARGSYAN, accueillante petite enfance, site Canardière





**DIRECTION DE
L'ENFANCE ET DE
L'EDUCATION
LE PODCAST
"DONNER NAISSANCE
AUJOURD'HUI"**



https://soundcloud.com/strasbourg_eu/donner-naissance-professeur-nisand